

Explosieven in bos en natuur

Laatste update: 27 november 2015



Bron: Ministerie van Defensie

In bos en natuur bestaat nog steeds een kans op de aanwezigheid van *explosieven*, waaronder *munitie*. Deze zijn over het algemeen afkomstig uit de Eerste en Tweede Wereldoorlog, maar kunnen ook anderszins zijn achtergebleven.

Explosieven in bos en natuur worden vaak *spontaan* gevonden, bijvoorbeeld tijdens reguliere werkzaamheden, graafwerkzaamheden, of door medewerkers, recreanten of andere voorbijgangers.

Maar ook kunnen er *vermoedens* bestaan over de aanwezigheid van explosieven in bos en natuur.

In beide gevallen zijn de te volgen procedures verschillend.

Spontane vondsten

Bij een spontane vondst tijdens werkzaamheden legt de werknemer / opdrachtnemer het werk ter plaatse direct stil en meldt de vondst onmiddellijk bij de opdrachtgever

(in dit geval de terreineigenaar of terreinbeheerder). De terreineigenaar of terreinbeheerder schakelt daarna zo snel mogelijk de politie in.

Bij melding van een spontane vondst door medewerkers, recreanten of voorbijgangers schakelt de terreineigenaar of terreinbeheerder ook zo snel mogelijk de politie in. De politie neemt na uw melding de zaak van de terreineigenaar/beheerder over, en zorgt voor verkenning en ruiming (zie ook Bijlage 1 voor de procesgang bij een spontane vondst van explosieven).

In beide gevallen doet de terreineigenaar/beheerder er goed aan de plek waar het explosief zich bevindt, duidelijk te markeren, bijvoorbeeld met een afzetlint en een (eenvoudig) waarschuwingsbord met concrete tekst.

Deze tekst kan bijvoorbeeld als volgt luiden:
“NIET BETREDEN, GEVAAR VOOR EXPLOSIEVEN”





Bron: Ministerie van Defensie

Vermoedens

Bij een vermoeden van de aanwezigheid van explosieven zijn er twee opties:

- De terreineigenaar/beheerder schakelt de *gemeente* in
 - De terreineigenaar/beheerder schakelt de *politie* in
- Deze ondernemen vervolgens namens het bevoegd gezag, de burgemeester, verdere actie. Vaak is eerst vooronderzoek nodig om te beziën of het vermoeden juist is, of ruiming nodig is en/of hoe ruiming het beste kan plaatsvinden. Afhankelijk van de situatie besluit het bevoegd gezag wie de opdrachtgever wordt voor dit vooronderzoek, de opsporing en de ruiming. Meestal is dit de gemeente zelf (zie ook Bijlage 2 voor de procesgang bij het vermoeden van de aanwezigheid van explosieven).

Procesgang bij een spontane vondst van explosieven

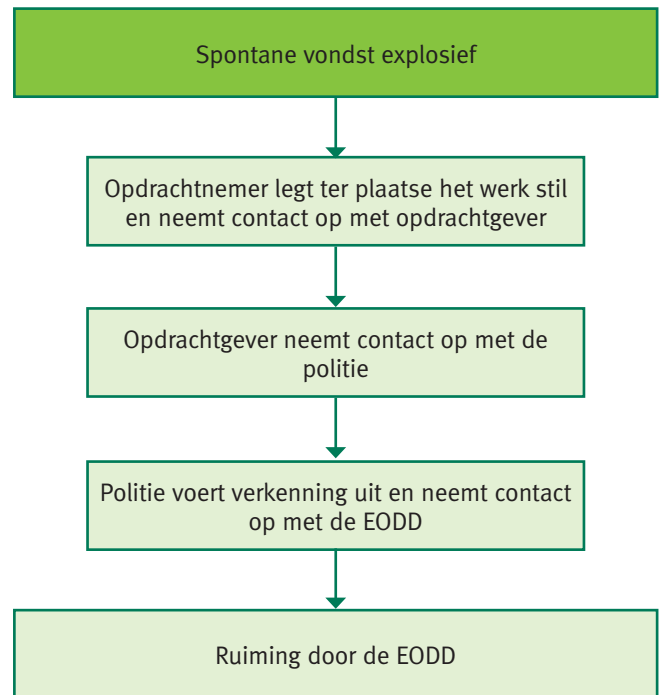

Als een vooronderzoek tot een daadwerkelijk vermoeden leidt, beslist de opdrachtgever vervolgens of hij bij de Explosieven Opruimings Dienst Defensie (EODD) een verzoek tot opsporing en ruiming wil indienen. Hij kan ook besluiten dit niet te doen.

En alle gevallen is de *BRL-OCE* (Richtlijn Ongesprongen Conventionele Explosieven) leidinggevend. Deze richtlijn is op internet te vinden. Een ander document waarin veel informatie is te vinden, is de Handreiking van de Vereniging Nederlandse Gemeenten, die tevens op internet te vinden is. >

Procesgang bij een vermoedelijke aanwezigheid van explosieven

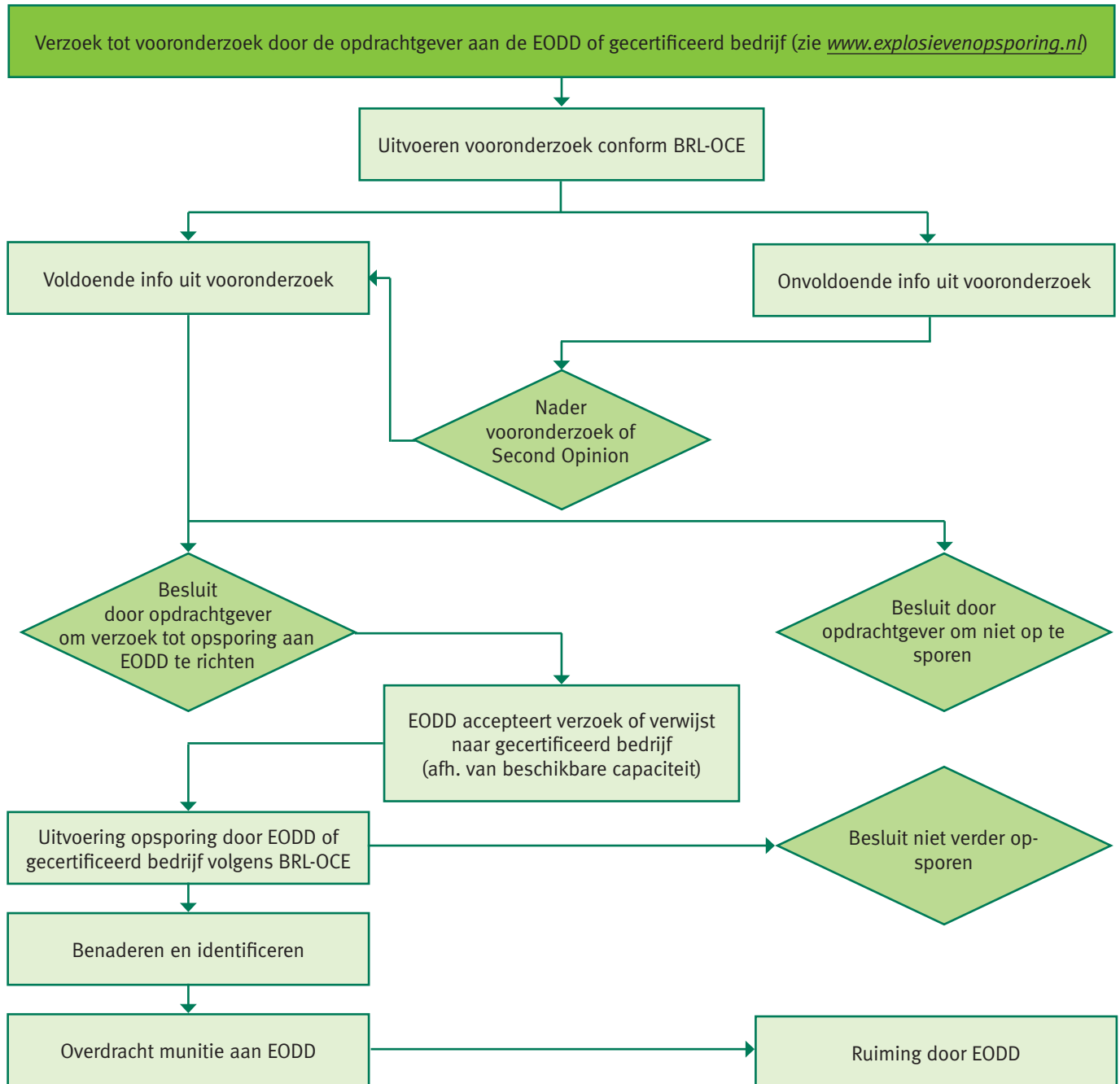

- ▶ Voor vragen over dit praktijkadvies kunt u contact opnemen met Anne Reichgelt, a.reichgelt@vbne.nl
- ▶ Voor meer informatie: www.vbne.nl